中華民國郵政特准掛號認爲新聞紙類

上海畫報

名花雲蘭芳　　跑馬廳匯芳攝

每三日出版一張　每張大洋四分

本埠　每月大洋四角　三月大洋一元一角　半年二元二角　全年四元四角

外埠　連郵費每月大洋四角五分　三月大洋一元二角五分　半年二元五角　全年五元

（郵票不收惟不足一元之郵匯可以郵票代價九五折計算）

社址　上海西[illegible]路[illegible]平街七號

電話　中央七九六九號

第一四七期

廣告刊例

（新聞欄中）價目每（新聞中欄）計三十字長十字寬爲一格以半格起碼每期每格洋八元（封面中縫）分格等與新聞欄每期每格洋五元（封面）計十五字高十九字寬爲一格以半格起碼每期每格洋六元（後幅）分格等與封面同每期每格洋五元

民新影片公司新出品預告

和平之神

不日攝竣

編劇　侯曜
導演　侯曜
攝影　梁林光

主演　芳　信　嚴珊珊　許盈盈　林楚楚　李旦旦　邢少梅

非非影片公司出品佈露

章非導演兼主演

浪蝶

現已攝竣不日公映

第二次出品預告

家翁娶媳婦

張冥飛編劇

北四川路厚福里十二號

落魄驚魂

劇中人之一

馮幻斯飾李志超

導演　馮幻斯
編劇　馮民鐸
攝影　裘逸葦　王聲鏞
主演　丁子明女士

洋洋影片公司初次出品

准九月五日起在新中央影戲院日夜開映

上海北四川路良友印刷公司代印

▲南口陣地攻下後巡視之張學良軍團長▼

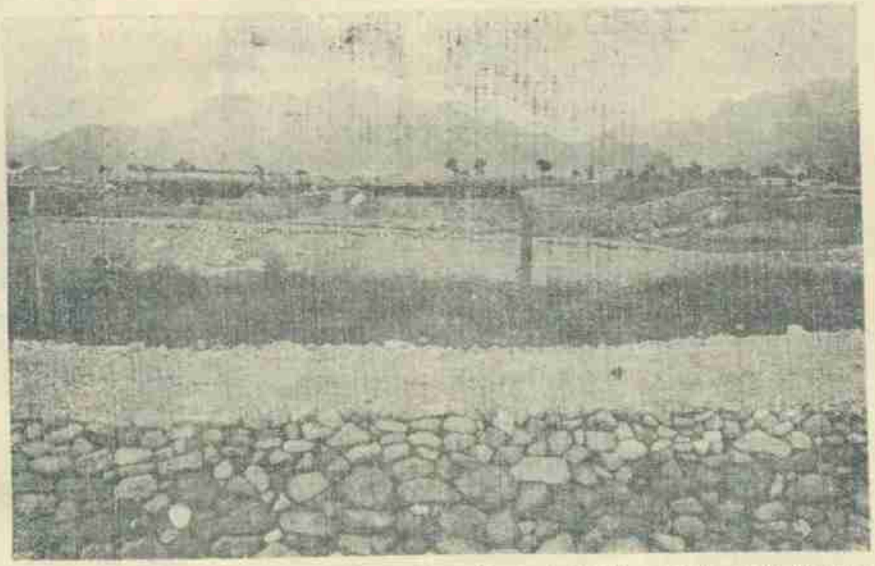

▲國民軍陣地南口車站之一部▼最前者石塊築成之外壕、後爲發電之鐵絲網、陣地上有掩蓋、奉軍在此包圍國民軍、俘虜國民軍一千餘人、

□賦得秋老虎（丹翁）

一時老虎豔秋天。萬里林楓赤未然。硬劉鷄頭不毛入。生吞狗肉戳皮穿（戳穿皮老虎） 青龍受杖因求雨。朱雀臨門說亞仙。爭怪武松難下手。巧雲步步護金蓮。

□雜碎（瘦鵑）

一日、與朱瘦菊張秋蟲陸潔三子、飲冰於沙利文、各盡所謂生台 Sundae 之十景水果冰忌廉一器、益以冰橘子露、冰忌廉蘇打、雖冰冷徹骨、而各無難色、他日探險南北冰洋、當不致有不勝寒之苦矣、秋蟲冰量尤豪、每日非冰不樂、覩爾維壽卓別靈北冰洋如傳舍、予嘗戲語之曰、君幸而爲秋蟲耳、脫不幸爲夏蟲者、則既不可以語冰、又安得日日大喫冰忌廉哉、秋蟲粲然、

疇昔之夕、高而儒劉豁公二子、招飲於新新酒樓、座有別號鋼絲包車之江秋蔘君、飛箋召花、逸情雲上、花偶遲至、則焦急不可耐、時時出而鵠候於電梯之畔、須臾、必歡呼挾花以俱入、誠趣人也、獨鶴豁公、讀小日報所載奪帶贈帶記、因以一觀其帶爲請、江卽欣然揭其短衣、出帶相示、帶作粉霞色、固一望而知爲美人之貽也、唐子世昌曰、他日君將何以處此帶、江曰、傳之子孫、永以爲寶、世昌曰、此紹帶也、安可以傳子孫、予急搶言曰、可可、傳之子孫、五世其昌、一座閧堂、

美國電影明星范倫鐵諾 R. Valentino 死矣、小生界人才、從此又弱一個、至可惋惜、范本意大利人、如書其姓名之全部、須字母百餘、可謂世界最長之姓名、其面目頗肖吾東方美男子、善於表情、匪人所及、其生平傑作甚多、以『四騎士』(按卽兒女英雄)『茶花女』爲最、『風流貴族』『血與沙』『黑鷹』次之、喜運動、嘗著一書曰、"How you can Keep Fit" 備言運動之有益於身體、又能賦詩、刊有一『日夢集』"Day-dreams" 中多情詩、如「卿卿」、「回憶」、「愛之兒」、「接吻之三時代」等、均爲佳什、此次患病去世、年僅三十有四、聞者無不痛悼、據路透電言、當其殯殮時、婦女數百人皆以悲極暈絕云、

□南花零落記（金人自京寄）

自天笑先生創南花北植之名詞、爲都中南花生色不尠、南花勢力、駸駸駕諸北花之上、喧賓奪主、此之謂也、惟軍興以來、始則虛敗兵之搶刦、繼則聽徹夜之礮聲、避地不遑、尋芳何所、斯時八埠寥落、與張少軒復辟時代、等量齊觀、以視直皖諸役、殆有天上人間之感、故名鴇『牛皮』『黑皮』『潘老三』『平嫂嫂』輩、乃慨然歎曰、天生美料、必爲人用、今工商輟於市、農夫輟於野之外、竟有皮肉輟於窰之時乎、（窰者、京津稱妓家者也）、邇者花之興久衰、偶與二三知契往遊、則大有河山猶昔、人物全非之慨、試述其略、爲南中留心北京南花者告焉、

亞仙之適張宗昌、已詳前記、都中四大金剛、已皆下野、四金剛仙其一也、餘三人則爲

小花魁　已適某銀行家、

愛之花　歇夏住飯店、

林小鳳　已適純二、

更其餘如哼哈二將金湘娥、湘雯、一則遠去、一則依人、蓮姚揭雲諸豸點綴風光、南花至此、零落盡矣、或者後起有人、或可嫁人復出、維持未來之局面、未可知也、

復次、尙有一至無聊賴之消息、不得不佈諸本報者、則邵飄萍君之愛姬松第、有出山之說、一坏之土未寒、六尺之姬何託、多妻者其以此爲鑒、

□基督將軍秘史之一（珍癡）

基督將軍軼事、言人人殊、據余所知、將軍一生鮮人之事、不在倒戈、而在倒內、何以言之、當將軍微時、本操死木業、其妻賤之、將軍怒、憤而投軍、臨行謂其妻曰、某他日果有吐氣揚眉之日、誓必報汝閨房相迫之仇、及將軍得連長職、將歸、其妻聞訊、立仰藥殉、知將軍歸、必不利於己也、此事凡軍旅中人類能言之、上次李景林討赤電中、詆將軍逼死髮妻者、蓋卽指此、今將軍爲西北軍首領、擁衆數十萬、困獸猶鬥、將軍行蹤靡定、忽而莫斯科、忽而平地泉、爲將軍計則得矣、其如蒼生何哉、

珍癡曰、自吾侯著沙場歸夢錄投自由談後、論者每謂對將軍未免有傷忠厚、夫將軍一身功罪、天下自有定論、卽赤化非赤化、亦如嫻嫻先生所言可置不辯、特將軍果爲救國、何必勾結外人耶、吾覩本報將軍抵俄時照片、而感想及之、

▲窗前足影之主角陸劍芬▼

□京津識小記（長夏自津寄）

□上海嵩山路貂領老二、與其姊呂氏、（卽呂美玉之母鳳儀）及阿媛、近日由滬來津、下榻北洋飯店五十七號、

□蒞歷七月念三日爲曹汝霖氏之太夫人七十壽辰、曹氏擬在宅設筵演劇、聞被約者有名票王君直及名女伶琴雪芳金少梅等、

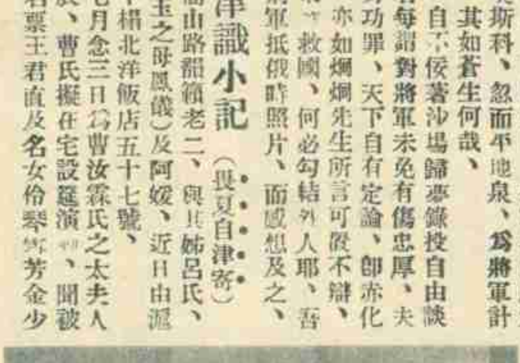

▲日本雕刻大家田中節氏之作品佛像▲ 鮑振青攝

▲日本美術雕刻之秋▼ 日本著名雕刻家、建畠大夢氏、今秋美術院展覽會之出品、『倦之裸女』 鮑振青攝

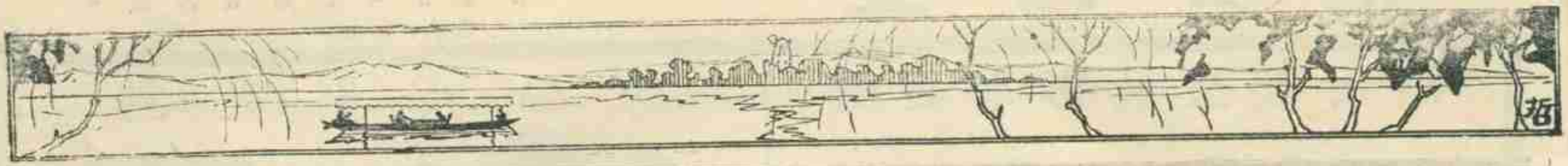

▷國務院巡視南口一張學良二韓麟春三張宗昌四于珍五顧維鈞六張志潭七胡若愚八杜錫珪九羅文幹十任可澄十一孫潤宇十二王琦◁

張學良部將分類表

（諒果自京寄）

此次討赤戰役、張學良部將功最大、某君將張部團長以上軍官分列三類、曰四大金剛、曰二十八宿、曰百單八將、凡百四十人、茲錄之如下、

△四大金剛

風　調　雨　順

韓麟春第四方面軍團長、此次計畫由側面攻南口者、風、春風也、

于　珍第十軍軍長、因在南口對新聞記者演說和平、故稱爲調、

高維嶽第九軍軍長、佔領張家口者、雨、暴雨也、言其性暴也、

萬福麟第八軍軍長、馳援吳俊陞、復克多倫者、順、和順也、其性順也、

△二十八宿

趙恩臻　穆　春　于芷山
榮　臻　胡毓坤　王丕煥
朱繼先（以上中將）鄒作華
戢翼翹　王瑞華　富雙英
鮑文越　劉　偉　張廷樞
武瀍卿　田得勝　孫旭昌
張　復　郭希鵬　陳在新
趙鳴臯　陳　琛　劉輔庭
劉振東　鄒汝廉　蔣　斌
應振復　丁喜春

△百單八將

張學成　周亞威　王永清
徐永和　伊里布　趙延緒
趙翔陞　劉光克　周　濂
傅　鑫　張殿元　馬瞻山
吳蔭棠　章　斌　赫文衡
李少白　劉維勇　鄭致權
郭恩海　李振唐　胡毓齡
葉其臻　董鳳祥　劉蔭培
（以上少將）　皮思良
陳海華　徐世英　柏桂林
牛元峯　曹曜章　袁思達
李鴻達　金銳潤　段茂淇

張思恭　及紹嵐　韓雲鵬　王和華
喬　方　王赫然　王榮陞　王輔予
王朝臣　王以哲　王德棟　李鴻恩
焦景彬　程志遠　甘宗訓　劉蔭厚
李德義　張樹森　富保衡　馬德潤
姜霖雲　李德棻　廖鶚宸　徐　英
郭殿舉　蘇成起　林郁文　趙有光
烏明臣　劉啓瑞　姚東藩　蘇炳文
于鳳林　邴文凱　高恆山　韓光第
郭寶山　毛福成　單長柏　劉振翮
董懷清　黃師嶽　趙秉卿　劉金聲
何柱國　趙　巽　孟昭福　何立中
周肅銘　高玉海　劉振權　李萬春
張鳳起　王德印　孫兆印　楊會文
白銘鑲　閻國華　閻宗周　張江清
張海清　張國輝　金啓明　孫　麟
朱錫珂　王雲漢
金元錚　郭振寰
劉逢宸　關則仁
戴鴻應　梁　濟
富占魁　李德言

△附文職人員

△八元

王蔭泰　常蔭槐
周大文　周培炳
黃容惠　朱光沐
魯穆庭　胡若愚

△八愷

陳文學　何次衡
與　今　高守仁
曾廣勳　富葆廉
劉鶴齡　梁禹裹

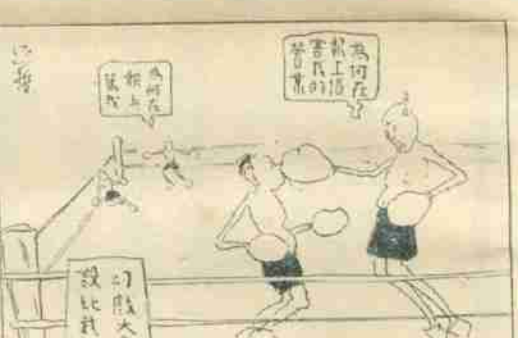

△鉅商薛保潤君三公子圭生君之眷屬▽（昔負盛名之餞花樓）

未來之狗明星

（梅生）

近年來國內電影事業、風發雲湧、較之美國之好萊塢、似無遜色、造就明星不少、但外國明星之成名、關乎藝術、故男女犬馬均有、我國則不盡然、故明星以女性爲多、男星則寥若晨星、茲特介紹一個狗明星、庶不致使外國之大彼得、琳丁丁專美於前、余舅家蓄一犬、爲名伶孟小冬所贈、性極靈敏、善伺人意、兼能演戲、人立而作天魔舞、（見上圖）、見熟客來、則舉足相迎、搖尾示意、故主人深愛之、刻正勤加練習、如使獻身銀幕、不難立成明星、且此犬毛片美麗、黑白分明、又屬女性、想爲大多數人所歡迎也、一笑、

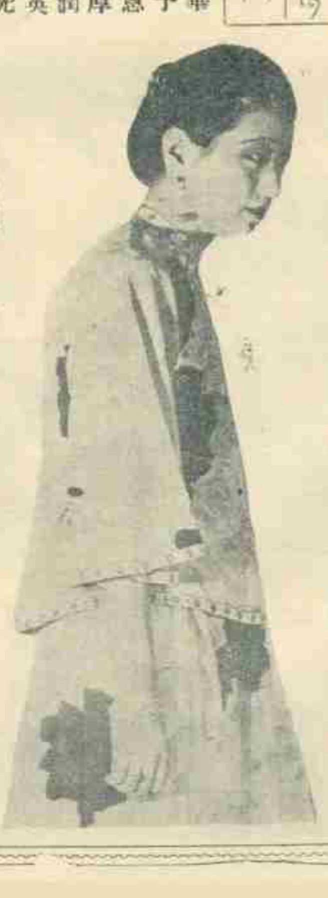

△未婚妻中之張織雲此片於本月四日在中央大戲院開映▽

蕩兒（六五）

冷血

杜蘭當晚、便冷靜的一人睡着了、及至到了翌朝醒來、向身旁一看、依然不見有嬰孩、這時便真的失望了、到了上午、醫生照例到杜蘭那邊診看一次、這日、據醫生說、熱度稍增了一些、身體較爲衰弱、理當靜養、不可稍爲勞動、但是那嬰兒的事、絕口不曾談及、杜蘭心中、屢次要想對醫生說、倘然還了我的嬰兒、那時我的病自然好了、但是因爲氣極了、噎住了咽喉、卻始終不曾說得、醫生去後、近處望病之人、陸續而來、卻也僅僅問他的病、嬰兒的事、也從沒一人說起、因此杜蘭心中、覺得普天下的人、都是虛僞殘酷、沒有一個真能慈悲的、再三想來、最可恨的卻是愛蓮姑娘、我怎樣待他、他卻盜了我的丈夫、現在又盜了我的嬰兒、這不是我的阿妹、竟是我的讎人了、唉、真是可惡可恨、現在我定了主意、便要報此仇恨、我卻不使一個人知道、我親自去奪了那嬰兒回來、便是死、我也要和那嬰兒一處死的、想到此處、感情一時激動起來、自己也覺得平時溫柔優淑的性質、頓時改變了、全身如發燒一般、眼中幾乎出火、自己是新生嬰兒的產婦、也都忘了、立刻便要起來、去奪回那嬰兒、忽又定着心、想道、現在便去卻不好、最好等到明日、便是新宮村委員行的日子、

△勘誤　上期瘦鵑文第二排三行「同僧」係「僧同」之誤、烱文第三排十行「鈴」字下少一括弧、又情天終補文第十二行括弧應加在前一行「補」字下、又十二行「之」字下脫一「致」字、二十二行「還不」係「不還」之誤、特更正、

國光影片公司

不如歸

楊小仲導演　陳趾青編劇

愛美電影社最近出品

合浦珠還

導演王惕魚　主演蔣海綸

神州影片公司新片

顧肯夫導演　施濟羣編劇

可憐天下父母心

現已開攝不日公映

大中華百合影片公司

王元龍導演　黎明暉主演

殖邊外史

今日在卡德大戲院開演

上海大加利餐社啓事

本社售出禮券分爲純字統字兩種純字券係照票面洋數實收統字券係原册票面優待減收如蒙抵付菜欵等項純字券可以照帳抵付統字券祇付菜帳一項如有烟酒汽水小帳等情叨光惠現誠恐購用諸公未詳用法特此登報奉聞請祈亮察

奇峰突出

華劇影片公司尚武巨片

劇務處在乍浦路鴨綠路轉角

德醫博士肺癆專家 江逢治醫生

專治各期肺癆。兼理花柳合科。本醫生自發明最新注射療法之後。肺癆病無不應手而愈。所發明之專治肺癆藥水。久已風行全國。口傳載道。門診上午十時至下午四時止在上海北京路北首北四川路A一三四號。電話中央三八四四號。上午十時至下午四時後出診。住宅電話西六二二六號。

奉請愛國同胞購用國貨香皂以塞漏巵

五洲　固本　中華　興記

香皂　藥水皂　家用皂

原料純潔香味經久擦面洗身有益皮膚洗滌綢棉保不褪色

總發行所　五洲大藥房　上海四馬路

各埠分號及各大藥房洋廣貨店均有出售

Lignose

德國製造之立拿司影片質地優良柔軟和宜世界聞名現歸上海禮和洋行獨家經理彩色副片計有十九種之多顏色鮮明光彩耀目各影片公司無不交口贊美此種正副片定價尤廉如欲購者請向禮和洋行進口部陳士奇君接洽可也

1. Yellow.
2. Light Amber.
3. Amber.
4. Salmon.
5. Light Orange.
6. Orange.
7. Red Orange.
8. Pink.
9. Rosy Red.
10. Flesh Red.
11. Claret Colour.
12. Fiery Red.
13. Violet.
14. Amethyst.
15. Lavender.
16. Light Blue.
17. Blue.
18. Green.
19. Black & White.

Carlowitz & Co.

德商禮和洋行

上海四川路一百四十號

電話中央五〇五〇號

窗前足影

傅卓羣導演　凌憐影攝影　陸劍芬主演

三星影片公司出品

九月一號至四號在海甯路新中央開映

無敵牌惠泉出品

香檳啤酒	味甜不苦質清不濁系用香檳酒配製造成與普通啤酒不同功能健胃消食大瓶三角半小瓶二角半
金頭香檳酒	與舶來品之四元一瓶者無異氣足味濃且駕而上之大瓶二元小瓶一元每打作十瓶價算禮品最宜
白蘭地酒	香味質料與市上最流行之舶來品無異該以比較直無區別每瓶二元廉價每打十八元樣瓶一角半
桑子葡萄酒	與紅葡萄酒相同惟香味較美功能補血調氣治筋骨痛甚效大瓶六角中瓶三角每打祇算十瓶價
可可酒	係用可可粉提煉而成功能健胃除痰補虛損合人肥健強壯身體每兩磅一瓶售洋二元每打祇算十瓶
各種菓子露	本牌菓子露係按藥局方糖漿方式製成並非鏹花水與糖精所製計有十餘種每瓶一磅定價均三角
人工加司鹽	係遵藥局方製成用少許於飲料水中能使水質改良爲防疫及預防痢疾之聖劑每瓶定價五角
本味葡萄汁	用十角形大玻瓶裝內容足十六兩質味濃厚與舶來品無異每瓶七角半每打六元

上列各品上海南陽橋無敵牌發行所法租界大馬路康成造酒廠均有售外埠郵購外加寄費二成